

Slobeend (*Anas clypeata*) A056

1. Status

Niet in Bijlage I genoemde en geregeld voorkomende trekvogel zoals bedoeld in artikel 4.2 van de Vogelrichtlijn. Voor Natura 2000 soort relevant als niet-broedvogel.

2. Kenschets

Beschrijving: De slobeend is een middelgrote eend met een bont kleurpatroon, het mannetje heeft een donkergroene kop, witte borst en kastanjebruine flanken. Beide geslachten hebben een opvallend verbrede snavel. In Nederland is de soort het hele jaar door aanwezig. Het aantal broedparen werd in 1998-2000 geschat op 8000-9000, iets lager dan in 1970-1980), dus een aanzienlijk deel van de totale aantallen in Nederland. De in ons land overwinterende vogels komen vooral uit Rusland en Scandinavië. Een deel daarvan, mogelijk met een deel van onze broedvogels, gaat verder richting Frankrijk. Het seizoensverloop vertoont min of meer het patroon van een doortrekker, met hoge aantallen in september t/m november en in maart en april, en veel lagere aantallen in december t/m februari.

De slobeend is een grondeleend die niet of nauwelijks duikt en als zodanig gebonden is aan ondiepten, oevergebieden en aangrenzende landbouwgebieden.

Relatief belang binnen Europa: De staat van instandhouding van de slobeendpopulatie in de Europese Unie is volgens 'BirdLife' ongunstig. De broedgebieden van de in de Europese Unie verblijvende slobeenden liggen in de boreale en gematigde delen van West-Siberië en Europa; in West-Europa van Finland en IJsland tot in Frankrijk en zeer lokaal in Spanje. De overwinteringsgebieden liggen in de gematigde en zuidelijke delen van Eurazië en in Noord en Midden-Afrika. Bij de slobeend worden zes populaties onderscheiden. De voor Nederland relevante NW- en Centraal-Europese winterpopulatie wordt geschat op 40.000 vogels. Hiervan verblijft 63% in Nederland.

3. Bijdrage van gebieden

Huidige verspreiding en voorkomen binnen Nederland: De slobeend komt als niet-broedvogel in heel laag Nederland voor, met een opvallende concentratie in de Oostvaardersplassen die vaak meer dan een derde van het landelijke aantal omvat.

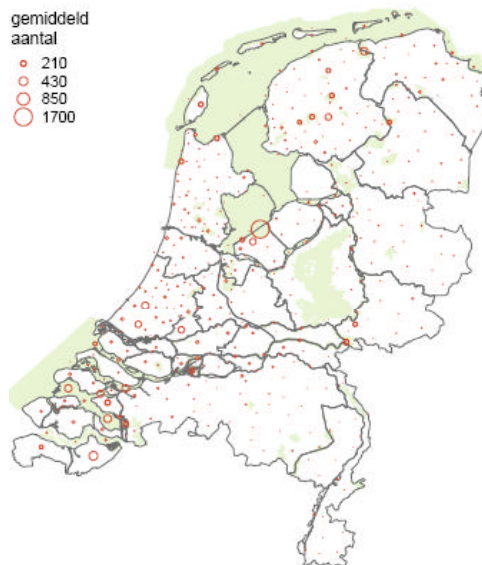

Verspreidingskaart slobeend

Huidig voorkomen en Natura 2000: Gemiddeld over het jaar verblijft naar schatting 53% van de slobbeenden in ons land binnen de Vogelrichtlijngebieden.

| Gebied | Functie: foerage en/of slapen | Gemiddeld seizoens- gemiddelde 99/00-03/04 | Gemiddeld seizoens- maximum 99/00-03/04 |
|---------------------------------------------|----------------------------------------|-----------------------------------------------------|--------------------------------------------------|
| (078) Oostvaardersplassen | f | 1.900 | |
| (118) Oosterschelde | f | 940 | |
| (001) Waddenzee | f | 750 | |
| (114) Krammer-Volkerak | f | 310 | |
| (008) Lauwersmeer | f | 290 | |
| (112) Biesbosch | f | 270 | |
| (067) Gelderse Poort | f | 170 | |
| (012) Sneekermeergebied | f | 150 | |
| (127) Markiezaat | f | 150 | |
| (013) Alde Feanen | f | 140 | |
| (079) Lepelaarplassen | f | 140 | |
| (011) Witte en Zwarte Brekken | f | 100 | |
| (038) Uiterwaarden IJssel | f | 90 | |
| (068) Uiterwaarden Waal | f | 90 | |
| (090) Wormer- en Jisperveld & Kalverpld. | f | 90 | |
| (109) Haringvliet | f | 90 | |
| (113) Voordelta | f | 90 | |
| (120) Zoommeer | f | 90 | |
| (014) Deelen | f | 80 | |
| (095) Oostelijke Vechtplassen | f | 80 | |
| (122) Westerschelde & Saeftinghe | f | 70 | |
| (072) IJsselmeer | f | 60 | |
| (066) Uiterwaarden Neder-Rijn | f | 50 | |
| (076) Veluwerandmeren | f | 50 | |
| (092) Ilperveld, Varkensl., Oostz. & Twiske | f | 50 | |
| (104) Broekvelden, Vettenbr. & Pld. Stein | f | 50 | |
| (115) Grevelingen | f | 50 | |
| (023) Fochteloërveen | f | 40 | |
| (119) Veerse Meer | f | 40 | |
| (073) Markermeer & IJmeer | f | 20 | |
| (101) Duinen Goeree & Kwade Hoek | f | 20 | |
| (036) Uiterwaarden Zwarte Water en Vecht | f | 10 | |
| (074) Zwarte Meer | f | 10 | |
| (030) Dwingelderveld | f | 7 | |
| (077) Eemmeer & Gooimeer Zuidoever | f | 5 | |
| (003) Duinen Vlieland | s | | 260 |
| (085) Zwanenwater & Pettemerduinen | f | | 90 |
| (106) Boezems Kinderdijk | f | | 30 |

Aantallen slobbeenden in Natura 2000 gebieden

4. Beoordeling landelijke staat van instandhouding

Trends in Nederland: De aantallen van de slobbeend in Nederland vertonen veel schommelingen, waarbij het patroon opvallend veel overeenkomst vertoont met dat van de wintertaling. Een maximum aantal rond 1990 werd gevolgd door een dal rond 1995 en een herstel in de laatste paar jaren.

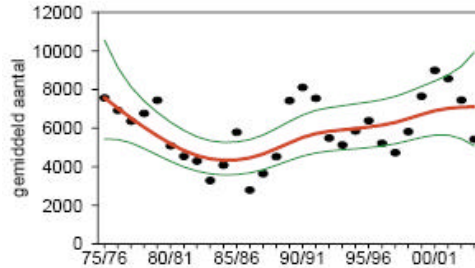

Aantalsontwikkeling slobbeend

Recente ontwikkelingen: De Nederlandse populatie van de slobbeend is sinds 1981 (1981-2003) stabiel. Over de meest recente periode 1995-2003 kon door fluctuaties de trend niet goed bepaald worden.

Beoordelingsaspect natuurlijk verspreidingsgebied: gunstig

Beoordelingsaspect populatie: gunstig

Bij de slobbeend is sprake van de combinatie van een stabiele Europese populatie en sterke fluctuaties in de in Nederland overwinterende aantallen. Behoud van de huidige situatie volstaat in ons land, te vertalen in een minimum van 20% van de internationale populatie op grond van het vijfjarig gemiddeld seizoensmaximum en/of een vijfjarig gemiddeld seizoensaantal van 6000 vogels (juli t/m juni).

Beoordelingsaspect toekomstperspectief: gunstig

Bij verdergaande verbetering van de waterkwaliteit en natuurontwikkeling zijn de perspectieven voor de slobbeend waarschijnlijk gunstig.

Definitie gunstige staat van instandhouding: Behoud van de huidige situatie volstaat.

Oordeel: gunstig

De staat van instandhouding van de populatie is in 1981 als ongunstig beschouwd als gevolg van een negatieve trend op dat moment. De staat van instandhouding in 2004 was gunstig door een opwaartse tendens aan het eind van de periode, resulterend in iets hogere aantallen dan in 1981.

| Beoordeling Staat van Instandhouding | | |
|--------------------------------------|-----------------|---------|
| Aspect | 1981 | 2004 |
| Verspreiding | gunstig | Gunstig |
| Populatie | matig ongunstig | Gunstig |
| Leefgebied | gunstig | gunstig |
| Toekomst | gunstig | Gunstig |
| Eindoordeel | matig ongunstig | Gunstig |

5. Bronnen

- Noordhuis R. 1997. Watervogels en waterplanten in de randmeren. *Limosa* 69: 26-27.
- Noordhuis R., van Roomen M., Zollinger R., Tempel J. & Bouw W. 1997. Watervogels in de Randmeren: recente ontwikkelingen in een historisch perspectief. *De Levende Natuur* 98: 25-34.