

Dit profiel dient gelezen, geïnterpreteerd en gebruikt te worden in combinatie met de leeswijzer, waarin de noodzakelijke uitleg van de verschillende paragrafen vermeld is.

Bergeend (*Tadorna tadorna*) A048

1. Status

Niet in Bijlage I genoemde en geregeld voorkomende trekvogel zoals bedoeld in artikel 4.2 van de Vogelrichtlijn. Voor Natura 2000 relevant als niet-broedvogel.

2. Kenschets

Beschrijving: De bergeend is een vrij grote, gansachtige eend en opvallend bontgekleurd. In Nederland is de soort het gehele jaar door aanwezig. De bergeend broedt in heel laag Nederland (inclusief het rivierengebied) met ca. 11.000 paar (1998-2000). Na de broedtijd vertoont de bergeend sterke trek naar de concentraties van ruiende vogels, waarbij vogels uit geheel NW-Europa zich traditioneel voor de rui verzamelen in de Duitse Waddenzee. De Nederlandse aantallen zijn daardoor in augustus (nog steeds) minimaal. Tegenwoordig verzamelen zich echter steeds meer bergeenden (recent meer dan tienduizend) ook in ruiconcentraties in de Nederlandse Waddenzee en in de Zoute Delta. De landelijke aantallen van de bergeend zijn in de zogenoemde 'monitoringsgebieden' waar de vogelstand gevolgd wordt, het grootst in oktober en november. Dan keren de Nederlandse broedvogels na de rui terug uit de Duitse Waddenzee en arriveren vogels uit o.a. Zweden, Denemarken, Duitsland en Polen om hier te overwinteren. De bergeend is een kustvogel die niet duikt, maar grondelend, zwemmend of lopend foerageert in ondiep water en op slikvlakten. Karakteristiek is een heen en weer zwaaiende halsbeweging waarbij de top laag van het slib wordt uitgezeefd.

Relatief belang binnen Europa: De staat van instandhouding van de bergeendpopulatie in de Europese Unie is volgens 'BirdLife' gunstig. De broedgebieden van de in de Europese Unie verblijvende bergeenden liggen in de kustgebieden van West-Europa, zich uitstrekkend van Midden-Noorwegen tot Zuid-Frankrijk, in het noordelijke Middellandse Zeegebied en rond de Zwarte Zee.

Bij de bergeend worden vijf populaties onderscheiden. De voor Nederland relevante West-Europese populatie wordt geschat op 300.000 vogels. Naar schatting verblijft 25% daarvan in Nederland.

3. Ecologische vereisten

Leefgebied: De bergeend leeft voornamelijk in zoute wateren in estuaria en waddengebieden. De aanwezigheid in zoet water is beperkt tot grotere 'wetlands' (IJsselmeer, Oostvaardersplassen, Randmeren). De soort is slechts incidenteel te zien in andere wateren. De bergeend foerageert bij voorkeur in zacht sediment of slikken met een dun laagje water. De bergeend volgt in het getijdengebied min of meer het getijdenritme, maar concentreert zich nauwelijks op hoogwatervluchtplaatsen en foerageert ook bij vloed. De soort houdt er specifieke gebieden op na om de vleugelrui door te maken, in Nederland is dat vooral in de westelijke Waddenzee en in de Westerschelde.

Voedsel: De bergeend foerageert voornamelijk op bodemdieren (benthos). De soort heeft een voorkeur voor kleine slakjes, slijkgarnalen, wormen, schelpdieren en kreeftachtigen. Daarnaast eet de bergeend ook groenwieren en plantenzaden. Bij het voedselzoeken gebruikt de bergeend vaak een kenmerkende maai-beweging. Ook zeft hij het voedsel al grondelend uit in de bovenste laag van het sediment.

Rust: Op het wad zijn bergeenden gevoelig voor recreatie. Zowel wandelaars en wadlopers als varende of droogvallende boten werken verontrustend in de nabijheid van foeragerende of rustende vogels. Hierbij zijn verstoringafstanden van ruim 100 m gemeten. De verstoringafstanden zijn groter tijdens de vleugelrui als de vogels niet kunnen vliegen. De bergeenden zijn dan extreem schuw en ook gevoelig voor in geulen passerende vaartuigen en laag vliegverkeer.

4. Huidig voorkomen

Tweederde van de Nederlandse bergeenden is te vinden in de Waddenzee, in het bijzonder langs de Fries-Groningse kust. Daarnaast is er sprake van groeiende concentraties van ruiende vogels in de Waddenzee in juli en augustus. Kleinere concentraties zijn te vinden in de Ooster- en Westerschelde, en ook in de Delta wordt in toenemende mate geruid.



Verspreidingskaart bergeend

5. Beoordeling landelijke staat van instandhouding

Trends in Nederland: De aantallen van de bergeend vertonen landelijk een geleidelijke toename, al sinds eind jaren zestig. In de Waddenzee wordt de toename vooral veroorzaakt door groei van het aantal ruiende vogels in juli-augustus. In de Zoute Delta is sprake van een forse, significante toename sinds 1990. Ook hier is sprake van groeiende concentraties van ruiende vogels.

Recente ontwikkelingen: De Nederlandse populatie van de bergeend laat sinds 1981 (1981-2003) een matige toename in aantallen zien. Ook over de meest recente periode 1995-2003 neemt de populatie matig toe.

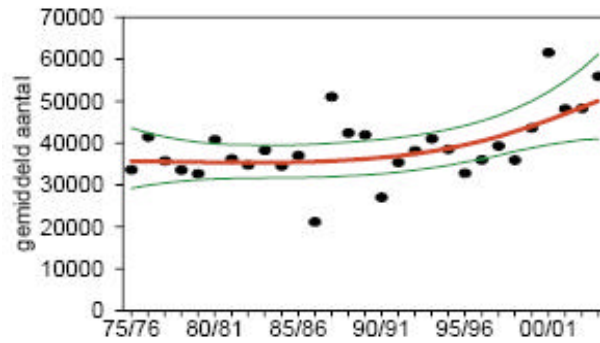

Aantalsontwikkeling bergeend

Beoordelingsaspect natuurlijk verspreidingsgebied: gunstig

Het verspreidingsgebied van de bergeend is stabiel.

Beoordelingsaspect populatie: gunstig

De populatie van de bergeend neemt in aantal toe.

Beoordelingsaspect leefgebied: gunstig

De omvang en de kwaliteit van geschikt leefgebied voor de bergeend nemen niet wezenlijk af.

Beoordelingsaspect toekomstperspectief: gunstig

Het is niet te verwachten dat de omstandigheden voor de bergeend wezenlijk zullen verslechteren.

Landelijke instandhoudingsdoelstelling: Behoud omvang en kwaliteit leefgebied met een draagkracht voor een populatie van gemiddeld 48.900 vogels (seizoensgemiddelde).

Streefbeeld bij de landelijke instandhoudingsdoelstelling: Behoud van de huidige situatie volstaat.

Oordeel: gunstig

Beoordeling Staat van Instandhouding		
Aspect	1981	2004
Verspreiding	gunstig	gunstig
Populatie	gunstig	gunstig
Leefgebied	gunstig	gunstig
Toekomst	gunstig	gunstig
Eindoordeel	gunstig	gunstig

6. Bronnen

- Davidson N.V. & Rothwell P. 1993. Human disturbance to waterfowl on estuaries: conservation and coastal management implications of current knowlegde. Wader Study Group Bull. 68 (Supplement): 97-105.
- Kempf N. 2001. Eiderenten und mausernde Brandenten. In: Landesamt für den Nationalpark Schleswig-Holsteinisches Wattenmeer (eds), Wattenmeermonitoring 2000. Schriftenreihe des Nationalpark Schleswig-Holsteinisches Wattenmeer. Sonderheft: 68-69.

- Koepff C. & Dietrich K. 1986. Störungen von Küstenvögeln durch Wasserfahrzeuge. Vogelwarte 33: 232-248.
- Koffijberg K., Blew J., Eskildsen K., Günther K., Koks B., Laursen K., Rasmussen L.M., Potel P. & Südbeck P. 2003. High tide roosts in the Wadden Sea. A review of bird distribution, protection regimes and potential sources of anthropogenic disturbance. Wadden Sea Ecosystem 16. CWSS/TMAG/JMMB, Wilhelmshaven.
- Spaans B., Bruinzeel L. & Smit C.J. 1996. Effecten van verstoring door mensen op wadvogels in de Waddenzee en de Oosterschelde. IBN-rapport 202. Instituut voor Bos- en Natuuronderzoek, Wageningen.