

## ONTWERPBESLUIT MEINWEG

Gelet op artikel 3, eerste lid en artikel 4, vierde lid, van Richtlijn 92/43/EEG van de Raad van de Europese Gemeenschappen van 21 mei 1992 inzake de instandhouding van de natuurlijke habitats en de wilde flora en fauna (PbEG L 206);

Gelet op de Beschikking van de Commissie 2004/813/EG van 7 december 2004 tot vaststelling, op grond van Richtlijn 92/43/EEG, van de lijst van gebieden van communautair belang voor de Atlantische biogeografische regio (PbEG L 387);

Gelet op artikel 4, eerste en tweede lid, van Richtlijn 79/409/EEG van de Raad van de Europese Gemeenschappen van 2 april 1979 inzake het behoud van de vogelstand (PbEG L 103);

Gelet op de artikelen 10a en 15 van de Natuurbeschermingswet 1998;

BESLUIT:

### Artikel 1

1. Als speciale beschermingszone in de zin van artikel 4, vierde lid, van de Richtlijn 92/43/EEG van de Raad van de Europese Gemeenschappen van 21 mei 1992 inzake de instandhouding van de natuurlijke habitats en de wilde flora en fauna (PbEG L 206) wordt aangewezen: het op de bij dit besluit behorende kaart aangegeven gebied, bekend onder de naam: **Meinweg**.
2. De in het eerste lid bedoelde speciale beschermingszone is aangewezen voor de volgende natuurlijke habitattypen opgenomen in bijlage I van Richtlijn 92/43/EEG (prioritaire habitattypen aangeduid met een sterretje):
  - H3160 Dystrofe natuurlijke poelen en meren
  - H4010 Noord-Atlantische vochtige heide met *Erica tetralix*
  - H4030 Droge Europese heide
  - H7110 \*Actief hoogveen
  - H7150 Slenken in veengronden met vegetatie behorend tot het *Rhynchosporion*
  - H9190 Oude zuurminnende eikenbossen op zandvlakten met *Quercus robur*
  - H91D0 \*Veenbossen
  - H91E0 \*Bossen op alluviale grond met *Alnus glutinosa* en *Fraxinus excelsior* (*Alno-Padion*, *Alnion incanae*, *Salicion albae*).
3. De in het eerste lid bedoelde speciale beschermingszone is aangewezen voor de volgende soorten opgenomen in bijlage II van richtlijn (EEG) 92/43 (prioritaire soorten aangeduid met een sterretje):
  - H1096 Beekprik
  - H1166 Kamsalamander
  - H1831 Drijvende waterweegbree.

### Artikel 2

1. Als onderdeel van de speciale beschermingszone in de zin van artikel 4, eerste en tweede lid, van de Richtlijn 79/409/EEG van de Raad van de Europese Gemeenschappen van 2 april 1979 inzake het behoud van de vogelstand (PbEG L 103) **Meinweg**, zoals aangewezen bij besluit van 20 mei 1994

(NBLF944095, Stcrt. 1994, nr. 103), worden aangewezen of komen te vervallen: de in paragraaf 3.3 van de nota van toelichting genoemde gebieden.

2. De nota van toelichting, voor zover van toepassing op de aanwijzing zoals bedoeld in het eerste lid, wordt ingetrokken.
3. De in het eerste lid bedoelde speciale beschermingszone is aangewezen voor de volgende vogelsoorten, welke worden beschermd op grond van artikel 4, eerste lid van Richtlijn 79/409/EEG: Boomleeuwerik en Nachtzwaluw.
4. De in het eerste lid bedoelde speciale beschermingszone is aangewezen voor de volgende vogelsoorten welke worden beschermd op grond van artikel 4, tweede lid van Richtlijn 79/409/EEG: Roodborsttapuit.
5. De kaart behorende bij het in het eerste lid bedoelde besluit wordt ingetrokken.

### **Artikel 3**

1. De aanwijzing bedoeld in artikel 1 en de wijziging van het in artikel 2 bedoelde besluit, gaan vergezeld van een nota van toelichting en een kaart, welke deel uitmaken van dit besluit.
2. De in de artikelen 1 en 2 bedoelde speciale beschermingszones vormen samen het Natura2000-gebied **Meinweg**, waarvan de instandhoudingsdoelstelling in de zin van artikel 10a, tweede lid van de Natuurbeschermingswet 1998, is opgenomen in de nota van toelichting behorende bij dit besluit.

### **Artikel 4**

1. Dit besluit zal, met uitzondering van de kaart en de nota van toelichting, met een toelichting in de Staatscourant worden geplaatst.
2. Dit besluit treedt in werking op de dag na bekendmaking in de Staatscourant.

Dit ontwerpbesluit, de kaart en de nota van toelichting worden gedurende zes weken ter visie gelegd in het kantoor van de Directie Regionale Zaken, vestiging Zuid van het ministerie van Landbouw, Natuur en Voedselkwaliteit: Keizersgracht 5, 5611 GB EINDHOVEN. Tervisielegging vindt tevens plaats in de gemeentehuizen en openbare bibliotheken van de betreffende gemeente(n), in het kantoor van het waterschap waaronder het gebied valt, en in de provinciehuizen van de betreffende provincie(s). Het ontwerpbesluit kan ook worden ingezien op internet op het adres: <http://www.minlnv.nl/natuurwetgeving>.

Het definitieve besluit zal, met uitzondering van de kaart en de nota van toelichting, met een toelichting in de Staatscourant worden geplaatst.

---

Een ieder kan een zienswijze binnen zes weken na de tervisielegging van dit ontwerpbesluit schriftelijk of mondeling naar voren brengen. Schriftelijke zienswijzen kunt u indienen bij het Inspraakpunt, zoals aangegeven in de bekendmaking. Een mondelinge zienswijze kunt u naar voren brengen op de wijze zoals deze in de bekendmaking is aangegeven. U wordt verzocht een kaart bij te voegen indien de zienswijze betrekking heeft op bepaalde percelen. Beroep tegen het definitieve besluit kan alleen worden ingesteld door een belanghebbende die een zienswijze naar voren heeft gebracht.

**Nota van toelichting van het Natura2000-gebied Meinweg waarin opgenomen: nota van toelichting bij de aanwijzing van Meinweg als speciale beschermingszone in het kader van de Richtlijn 92/43/EEG van de Raad van Europese Gemeenschappen inzake de instandhouding van de natuurlijke habitats en de wilde flora en fauna en hierna te noemen de Habitatrichtlijn, alsmede nota van toelichting bij de wijziging van besluit NBLF 944095 van de aanwijzing van Meinweg als speciale beschermingszone in het kader van de Richtlijn 79/409/EEG van de Raad van Europese Gemeenschappen van 2 april 1979 inzake het behoud van de vogelstand en hierna te noemen de Vogelrichtlijn**

## **1. INLEIDING**

Door middel van dit besluit wordt het gebied Meinweg aangewezen als speciale beschermingszone onder de Habitatrichtlijn. Tevens wordt de aanwijzing van Meinweg als speciale beschermingszone onder de Vogelrichtlijn gewijzigd. Deze wijziging heeft in elk geval betrekking op de vogelsoorten waarvoor dit gebied is aangewezen hetgeen is gebaseerd op toepassing van de criteria, die zijn gebruikt bij de aanwijzing van de Vogelrichtlijngebieden in 2000<sup>1</sup>. Beide aanwijzingen tezamen vormen het Natura2000-gebied Meinweg, waarvan de instandhoudingsdoelstellingen in dit besluit zijn opgenomen. De aanwijzing als Wetland die indertijd middels hetzelfde besluit als de aanwijzing onder de Vogelrichtlijn is geschied, wordt door dit besluit niet gewijzigd.

In hoofdstuk 2 van deze nota van toelichting worden de aanwijzingen onder Habitat- en Vogelrichtlijn kort toegelicht. Deze toelichting omvat verder in hoofdstuk 3 de gebiedsbeschrijving, bijzonderheden met betrekking tot de begrenzing en een toelichting op de kaart. Tenslotte zijn in hoofdstuk 4 de instandhoudingsdoelstellingen vermeld.

## **2. AANWIJZINGEN HABITAT- EN VOGELRICHTLIJN**

Door middel van dit besluit wordt het gebied Meinweg aangewezen als speciale beschermingszone onder de Habitatrichtlijn (verder aangeduid als "Habitatrichtlijngebied"). Het gebied is in mei 2003 aangemeld volgens de procedure zoals opgenomen in artikel 4 van deze richtlijn waarna het gebied in december 2004 door de Europese Commissie onder de naam "Meinweg" en onder nummer NL2000008 is geplaatst op de lijst van gebieden van communautair belang voor de Atlantische biogeografische regio. Het gebied is aangewezen voor drie prioritaire habitattypen in de zin van artikel 1 van de Habitatrichtlijn.

Het gebied is op 20 mei 1994 (besluit NBLF 944095) onder de naam "Meinweg" aangewezen als speciale beschermingszone onder de Vogelrichtlijn (verder aangeduid als "Vogelrichtlijngebied"). Bij de Europese Commissie is dit gebied bekend onder nummer NL2000008. Het besluit NBLF 944095 is door middel van dit besluit gewijzigd.

Het Natura2000-gebied Meinweg (landelijk gebiedsnummer 149) omvat het Vogelrichtlijngebied Meinweg en het Habitatrichtlijngebied Meinweg. Natura 2000 is het samenhangende Europees ecologisch netwerk bestaande uit de gebieden aangewezen onder de Habitatrichtlijn. Dit netwerk moet de betrokken natuurlijke habitattypen en habitats van soorten in hun natuurlijke verspreidingsgebied in een

---

<sup>1</sup> Nota van Antwoord Vogelrichtlijn, bijlage 1, Selectiecriteria en methode van begrenzing

gunstige staat van instandhouding behouden of in voorkomend geval herstellen. Natura2000 bestrijkt ook de onder Vogelrichtlijn aangewezen gebieden. De instandhoudingsdoelstellingen (hoofdstuk 4) en eventuele wijziging van de begrenzing zijn in algemene zin nader toegelicht in het Natura 2000 Doelendocument. Dit document geeft het beleidskader van de geformuleerde instandhoudingsdoelstellingen weer en van de daarbij gehanteerde systematiek. Beschrijvingen van habitattypen en soorten waarvoor doelen zijn vastgesteld, zijn opgenomen in het Natura 2000 Profielendocument. Hierin wordt ook ingegaan op de interpretatie van habitattypen en de relatieve bijdrage van afzonderlijke gebieden aan het Natura2000-netwerk.

Het Natura2000-gebied Meinweg ligt in de provincie Limburg en behoort tot het grondgebied van de gemeenten Roerdalen en Roermond.

### **3. GEBIEDSBESCHRIJVING EN BEGRENZING**

#### **3.1 Gebiedsbeschrijving**

De Meinweg is een grensoverschrijdend, afwisselend gebied bestaande uit dennen- en loofbossen (o.a. elzenbroekbos langs stromende wateren en hakhout), gagel- en wilgenstruwelen, droge heide (o.a. Herkenbosserbaan, De Lange Luier, hellingen Kombergen), vochtige heide (o.a. Zandbergslenk), schraallanden (o.a. dotterbloem- en kleine zeggengrasland in de Crayhoweide) en vennen (o.a. Elfenmeer, Rolvennen, Vossenkop). Loodrecht op de gradiënt met grote hoogteverschillen (hoog-, midden- en laagterras) liggen de beekdalen van de snelstromende terrasbeken Roode Beek en de Boschbeek die nog een natuurlijk karakter hebben met aansluitend tot zeer kleine kwelstroompjes. De beken hebben nog een vrij natuurlijk, kronkelend verloop met stroomversnellingen en grindbanken en bronbossen.

#### **3.2 Landschappelijke context en kenmerken begrenzing**

Meinweg behoort tot het Natura2000-landschap 'Hogere Zandgronden'.

De begrenzing van het Habitatrictlijngebied Meinweg is bepaald aan de hand van de ligging van de natuurlijke habitats en de leefgebieden van de soorten waarvoor het gebied is aangewezen. Daarnaast omvat het begrensde gebied ook natuurwaarden die integraal onderdeel uitmaken van de ecosystemen waartoe de betreffende habitattypen en leefgebieden van soorten behoren alsmede nieuwe natuur indien dit noodzakelijk wordt geacht om bedreigde en schaarse habitattypen en leefgebieden van soorten te herstellen.

Bij de keuze en de afbakening van de gebieden is geen rekening gehouden met andere vereisten dan die verband houdend met de instandhouding van de natuurlijke habitats en de wilde flora en fauna.<sup>2</sup>

#### **3.3 Begrenzing en oppervlakte**

De begrenzing van het Natura2000-gebied is aangegeven op de bij de aanwijzing behorende kaart. Voor een groot deel volgt de begrenzing de rijksgrens met Duitsland. In het zuiden bij Rothenbach langs de Roode beek tot aan de Dalheimer Mühle en vervolgens tot in het noordoosten tot grenspaal 391A. In het noorden vormt

---

<sup>2</sup> Hof van Justitie EG ,7 november 2000, First Corporate Shipping, zaak C-371/98, punten 15 en 25

de rijksgrens tussen grenspaal 398 en 409 de grens. In het noordoosten wordt de grens gevormd door de Elmpsterweg en de gronden van de voormalige staatsmijn Beatrix. Aan de zuidwestzijde vormen veelal wegen de begrenzing (Azenrayerweg, Melickerheideweg, Reeweg en Herkenbosserweg). Deelgebieden binnen het gebied zijn de Luzenkamp, Melicker- en Herkenbossherven.

Het Vogel- en Habitatrichtlijngebied hebben dezelfde begrenzing en vallen in hun geheel samen met het Natura2000-gebied.

De begrenzing van het Habitatrichtlijngebied (zoals aangemeld) en het Vogelrichtlijngebied zijn op de kaart op enkele technische punten verbeterd:

- Verharde wegen en bebouwing, die reeds tekstueel waren geëxclaveerd, zijn aan de rand van het gebied zoveel mogelijk ook op de kaart buiten de begrenzing gebracht.
- De begrenzing is waar mogelijk gelegd langs topografisch herkenbare lijnen, zoals wegen, wateren, perceelscheidingen en bosranden.
- De begrenzing langs de rijksgrens is zodanig aangepast dat deze lijnen samenvallen.
- Onlogische verschillen (< 25 ha) tussen Vogel- en Habitatrichtlijngebied zijn weggewerkt door de meest ruime grens aan te houden (bijlage A).

Overige wijzigingen van meer dan 1 ha worden in de volgende alinea toegelicht. De begrenzing van het Habitatrichtlijngebied (zoals aangemeld) is op drie plaatsen op de bosrand gelegd (bestaande natuur, totaal ca. 11 ha).

Het Natura2000-gebied beslaat een oppervlakte van 1.809 ha., waarbij het oppervlak van het Habitatrichtlijngebied gelijk is aan dat van het Vogelrichtlijngebied. Dit cijfer betreft het bruto-oppervlak, omdat bij de berekening geen rekening is gehouden met niet op de kaart, tekstueel uitgesloten delen (zie paragraaf 3.4).

### **3.4 Toelichting bij de kaart en uitgesloten delen**

De begrenzing van het Natura2000-gebied is aangegeven op de bij de aanwijzing behorende kaart. Voor zover van toepassing is daarbij onderscheid gemaakt tussen de begrenzingen van Habitatrichtlijngebied, Vogelrichtlijngebied en van het (voormalig) beschermd natuurmonument. Daar waar de kaart en de nota van toelichting, bijvoorbeeld om kaart-technische redenen, niet overeenstemmen, is de tekst in deze paragraaf doorslaggevend. In voorkomende gevallen zijn op de kaart ook aangrenzende Natura2000-gebieden aangegeven. Aan de indicatief aangeduide begrenzing van deze gebieden kunnen geen rechten worden ontleend (voor de begrenzing van deze gebieden wordt verwezen naar de kaarten van de betreffende aangewezen of aangemelde gebieden).

Voor de begrenzing van Natura2000-gebieden geldt de volgende algemene exclaveringsformule: Bestaande bebouwing, erven, tuinen, verhardingen en hoofdspoorwegen maken geen deel uit van het aangewezen gebied, tenzij daarvan in paragraaf 3.3 wordt afgeweken. Voor de gebruikte begrippen gelden de volgende definities (voor zover van toepassing in het onderhavige gebied):

- **Bebouwing** betreft één of meer gebouwen of bouwwerken, geen gebouwen zijnde. **Gebouw**: elk bouwwerk, dat een voor mensen toegankelijke overdekte geheel of gedeeltelijk met wanden omsloten ruimte vormt. **Bouwwerk**: elke constructie van enige omvang van hout, steen, metaal of ander materiaal, welke hetzij direct of

indirect met de grond verbonden is hetzij direct of indirect steun vindt in of op de grond.

- Erven zijn de onmiddellijk aan een woning of ander gebouw gelegen, daarbij behorende en daarmee in gebruik zijnde terreinen.
- Tuinen zijn in de onmiddellijke nabijheid van een woning of ander gebouw gelegen intensief onderhouden terreinen beplant met siergewassen en gazons of in gebruik als moestuin die zich duidelijk onderscheiden van de omgeving. Tuinen zijn meestal besloten en omheind middels een afrastering, schutting, muur of haag, of (deels) omgeven door een sloot.
- Verhardingen kunnen bijvoorbeeld zijn: wegen, pleinen, parkeervoorzieningen, erfverhardingen en steenglooingen. Wegen betreffen alle voor het gemotoriseerd verkeer in gebruik zijnde kunstmatig verharde wegen met inbegrip van de daarin liggende bruggen en duikers en de tot die wegen behorende paden en bermen of zijkanten.
- Hoofdspoorwegen betreffen spoorlijnen die zijn opgenomen in het Besluit aanwijzing hoofdspoorwegen (Stb. 2004, nr. 722).

Met betrekking tot het grensverloop langs verharde wegen, hoofdspoorwegen, watergangen, waterkerende dijken en de duinvoet geldt het volgende voor zover van toepassing in het onderhavige gebied:

- Waar de buitengrens van een gebied wordt gevormd door een verharde weg wordt de grens gelegd op de voet van het talud of langs de wegberm aan de zijde van het gebied.
- Langs hoofdspoorwegen geldt artikel 20 van de Spoorwegwet.
- Waar de buitengrens van een gebied wordt gevormd door een watergang die op de kaart slechts door een enkelvoudige lijn wordt aangegeven, wordt de grens gelegd op de watergrens die, gezien vanuit het gebied, aan de overzijde is gelegen omdat dergelijke wateren een ecologisch/ waterhuishoudkundige eenheid vormen met de aanwezige natte habitats/ leefgebieden.
- De zeewaartse grens van duingebieden loopt langs de duinvoet van het buitenduin. Bij duinaangroei verplaatst de grens zich zeewaarts, bij duinafslag landinwaarts met de duinvoet mee.
- Waar de buitengrens van het watergebied samenvalt met een waterkerende dijk ligt de grens op de buitenteen van de dijk. Waar de buitengrens van een landgebied samenvalt met een waterkerende dijk ligt de grens op de teen van de dijk aan de gebiedszijde.

## **4. INSTANDHOUDINGSDOELSTELLINGEN**

### **4.1 Inleiding**

Het ecologisch netwerk Natura2000 moet de betrokken natuurlijke habitats en leefgebieden van soorten in hun natuurlijke verspreidingsgebied in een gunstige staat van instandhouding behouden of in voorkomend geval herstellen. Onder het begrip “instandhouding” wordt een geheel van maatregelen verstaan die nodig zijn voor het behoud of herstel van natuurlijke habitats en populaties van wilde dier- en plantensoorten in een gunstige staat van instandhouding. Ingevolge artikel 4, vierde lid, Habitatrictlijn worden bij aanwijzing als Habitatrictlijngebied “tevens de prioriteiten vast[gesteld] gelet op het belang van de gebieden voor het in een gunstige staat van instandhouding behouden of herstellen van een type natuurlijke habitat [...]

of van een soort [...] alsmede voor de coherentie van Natura2000 en gelet op de voor dat gebied bestaande dreiging van achteruitgang en vernietiging". Deze bepaling is in artikel 10a, tweede lid, van de Natuurbeschermingswet 1998 nader uitgewerkt. Op grond van dit artikel bestaat de verplichting om in een aanwijzing doelstellingen ten aanzien van de instandhouding van leefgebieden van vogelsoorten dan wel doelstellingen ten aanzien van de instandhouding van natuurlijke habitats of populaties van de in het wild levende dier- en plantensoorten op te nemen. Om die reden zijn voor elk Natura2000-gebied instandhoudingsdoelstellingen ontwikkeld, waarbij per habitatype en per (vogel)soort is uitgegaan van landelijke doelen en de bijdrage die een gebied redelijkerwijs kan leveren voor het bereiken van een gunstige staat van instandhouding op landelijk niveau.

#### 4.2 Algemene doelen

- Behoud van de bijdrage van het Natura2000-gebied aan de biologische diversiteit en aan de gunstige staat van instandhouding van natuurlijke habitats en soorten binnen de Europese Unie.
- Behoud van de bijdrage van het Natura2000-gebied aan de ecologische samenhang van het Natura2000-netwerk zowel binnen Nederland als binnen de Europese Unie.
- Behoud en waar nodig herstel van de ruimtelijke samenhang met de omgeving ten behoeve van de duurzame instandhouding van de in Nederland voorkomende natuurlijke habitattypen en soorten.
- Behoud en waar nodig herstel van de natuurlijke kenmerken en van de samenhang van de ecologische structuur en functies van het gehele gebied voor alle habitattypen en soorten waarvoor instandhoudingsdoelstellingen zijn geformuleerd.
- Behoud of herstel van gebiedsspecifieke ecologische vereisten voor de duurzame instandhouding van de habitattypen en soorten waarvoor instandhoudingsdoelstellingen zijn geformuleerd.

#### 4.3 Habitatrictlijn: habitattypen (bijlage I)

##### **H3160 Dystrofe natuurlijke poelen en meren**

Doel Behoud oppervlakte en verbetering kwaliteit.

Toelichting In de Meinweg komen enkele zeer fraaie voorbeelden van zure vennen voor (recent is bijvoorbeeld drijvende egelskop ontdekt). Mede hierdoor is het gebied van groot belang voor libellen. In sommige van de vennen kan de kwaliteit echter verbeterd worden.

##### **H4010 Noord-Atlantische vochtige heide met *Erica tetralix***

Doel Behoud oppervlakte en verbetering kwaliteit vochtige heiden, *hogere zandgronden* (subtype A).

Toelichting De Meinweg levert één van de grootste bijdragen in Zuid-Nederland voor vochtige heiden, *hogere zandgronden* (subtype A). Het habitatype komt onder meer voor bij het Elfenmeer, Vossekop en in de periferie van het brongebied van de Roode Beek.

##### **H4030 Droge Europese heide**

Doel Behoud oppervlakte en verbetering kwaliteit.

Toelichting De Meinweg herbergt een grote oppervlakte aan dit habitatype droge heide. Een deel van de heide is vergrast.

- H7110 \*Actief hoogveen**  
 Doel Uitbreiding oppervlakte en verbetering kwaliteit actieve hoogvenen, *heideveentjes* (subtype B).  
 Toelichting Het habitatype actieve hoogvenen, *heideveentjes* (subtype B) ontwikkelt zich in het beekdal van de Roode Beek in de vorm van een doorstroomveentje (zogenaamd rheotroof veen), bestaande uit veenmosrijke begroeiingen met veel beenbreek (vandaar de naam *Nartheciumbeekje*). Deze begroeiingen vormen in ons land een bijzondere vorm van actieve hoogvenen, *heideveentjes* (subtype B). Verder is te verwachten dat het zich zal gaan ontwikkelen in vennen en natte heiden (die nu tot andere habitatypen behoren).
- H7150 Slenken in veengronden met vegetatie behorend tot het *Rhynchosporion***  
 Doel Behoud oppervlakte en kwaliteit.  
 Toelichting Het habitatype pioniervegetaties met snavelbiezen komt veel voor op plagplekken die voor een groot deel weer zullen overgaan in habitatype H4010 vochtige heiden, *hogere zandgronden* (subtype A). Daarnaast komt het type ook in natuurlijke vorm voor.
- H9190 Oude zuurminnende eikenbossen op zandvlakten met *Quercus robur***  
 Doel Uitbreiding oppervlakte en behoud kwaliteit.  
 Toelichting Het habitatype oude eikenbossen is in het gebied aanwezig in de vorm van strubbebos. De kwaliteit is goed, wat bijvoorbeeld blijkt uit het gezamenlijk voorkomen van zomer- en wintereik. In het gebied ligt een groot areaal naaldbos, hier is op termijn uitbreiding van het habitatype H9190 oude eikenbossen mogelijk.
- H91D0 \*Veenbossen**  
 Doel Behoud oppervlakte en verbetering kwaliteit.  
 Toelichting Hoogveenbossen komen voor in het brongebied van de Rode Beek. De kwaliteit kan hier worden verbeterd.
- H91E0 \*Bossen op alluviale grond met *Alnus glutinosa* en *Fraxinus excelsior* (*Alno-Padion*, *Alnion incanae*, *Salicion albae*)**  
 Doel Behoud oppervlakte en verbetering kwaliteit vochtige alluviale bossen, *beekbegeleidende bossen* (subtype C).  
 Toelichting Het habitatype vochtige alluviale bossen, *beekbegeleidende bossen*, (subtype C) komt voor langs beide beeklopen die het gebied begrenzen. De kwaliteit kan verbeterd worden.

#### 4.4 Habitatrictlijn: soorten (bijlage II)

- H1096 Beekprik**  
 Doel Behoud verspreiding, omvang en kwaliteit leefgebied voor behoud populatie.  
 Toelichting De populatie beekprik is bekend uit de Roode Beek en Boschbeek. Het betreft één van de weinige populaties in Midden-Limburg en één van de weinige populaties in ons land.



**H1166 Kamsalamander**  
Doel Uitbreiding verspreiding, omvang en verbetering kwaliteit leefgebied voor uitbreiding populatie.  
Toelichting Het betreft vanouds een belangrijk gebied in Limburg. De kamsalamander komt in het gebied op meerdere locaties voor, plaatselijk in hoge aantallen, maar niet homogeen verspreid. Om verder isolement van deze deelpopulaties te voorkomen is de onderlinge verbinding erg belangrijk. Verbetering kwaliteit leefgebied omvat tevens verbetering van de verbinding tussen deelpopulaties onderling.

**H1831 Drijvende waterweegbree**  
Doel Behoud omvang en kwaliteit biotoop voor behoud populatie.  
Toelichting De drijvende waterweegbree komt alleen voor bij graslanden in de buurt van station Vlodrop. Het is onbekend of het een duurzame populatie betreft.

#### **4.5 Vogelrichtlijn: broedvogels**

**A224 Nachtzwaluw**  
Doel Behoud omvang en kwaliteit leefgebied met een draagkracht voor een populatie van ten minste 25 paren.  
Toelichting Van oudsher is de nachtzwaluw een algemene broedvogel van heideterreinen in de Meinweg. Jaarlijks komen circa 20 paren tot broeden met als recent maximum 29 paren in 2002, (gemiddeld van 1999-2003 kwamen 25 paren voor). De soort verkeert landelijk in een matig ongunstige staat van instandhouding. Het gebied levert onvoldoende draagkracht voor een sleutelpopulatie, maar draagt wel bij aan de draagkracht in de regio oostelijke Limburgse Maasoever ten behoeve van een regionale sleutelpopulatie.

**A246 Boomleeuwerik**  
Doel Behoud omvang en kwaliteit leefgebied met een draagkracht voor een populatie van ten minste 30 paren.  
Toelichting Van oudsher is de boomleeuwerik een broedvogel van heidevelden. Maximaal werden 54 paren geteld in 1994. Inventarisatiegegevens zijn echter schaars. Recentelijk lijkt de stand enigszins te zijn afgenomen met een aantal van 25 paren in 1999 als meest recente gegeven. Gezien de landelijk gunstige staat van instandhouding is behoud voldoende. Het gebied levert onvoldoende draagkracht voor een sleutelpopulatie, maar sluit aan op de sleutelpopulatie van de Maasduinen.

**A276 Roodborsttapuit**  
Doel Behoud omvang en kwaliteit leefgebied met een draagkracht voor een populatie van ten minste 20 paren.  
Toelichting Van oudsher is de roodborsttapuit een gewone broedvogel. In de periode 1999-2003 werden gemiddeld per jaar circa 20 paren geteld. Hoewel een sluitende tijdsreeks ontbreekt, lijken de aantallen stabiel. Gezien de landelijk gunstige staat van instandhouding is behoud voldoende. Het gebied levert onvoldoende draagkracht voor een sleutelpopulatie, maar draagt wel bij aan de draagkracht in de regio Midden-Limburg ten behoeve van een regionale sleutelpopulatie.



149. Meinweg, aan de westkant is de grens op enkele plekken op de bosrand gelegd

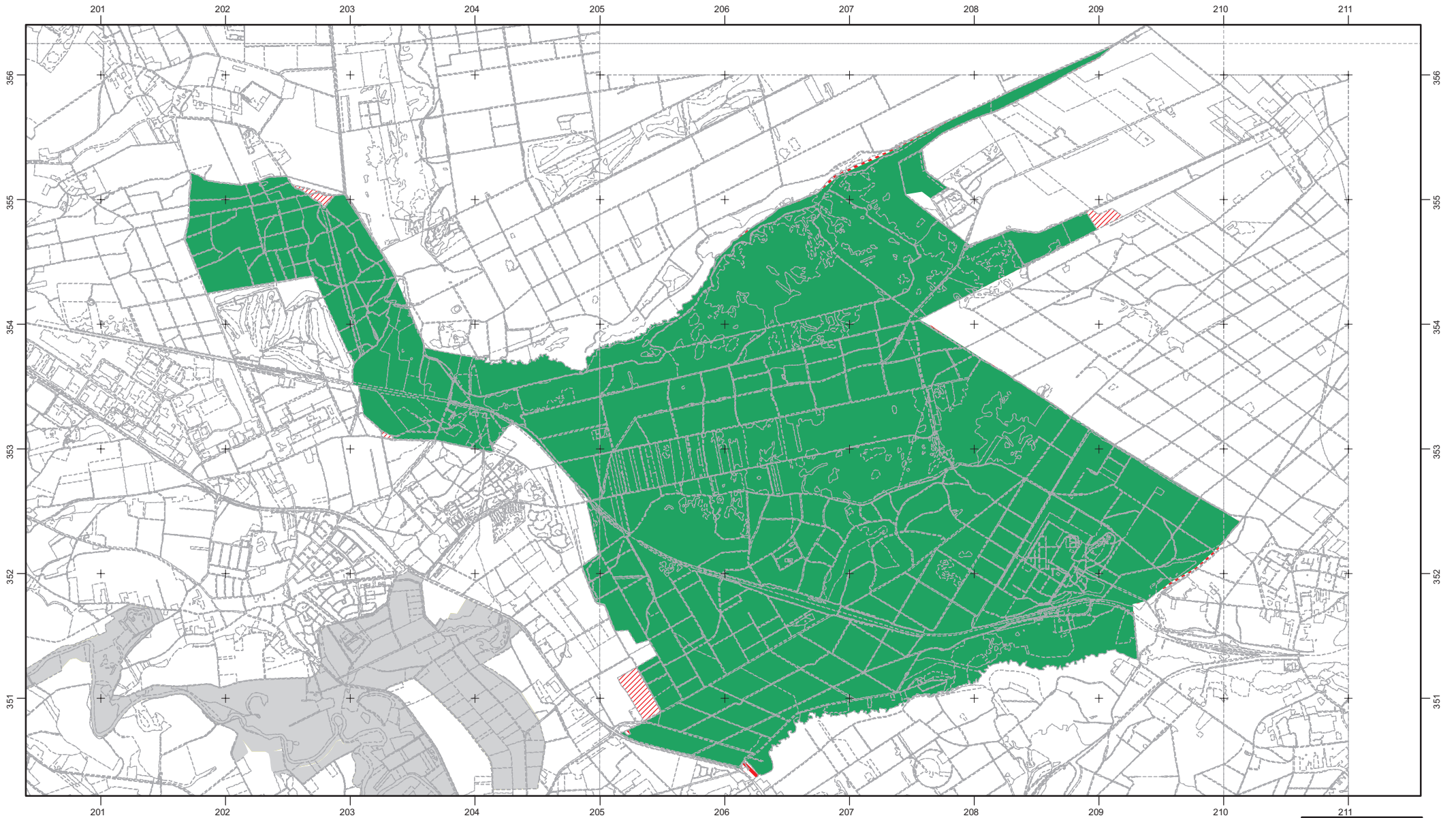

Ministerie van LNV, Directie Natuur en Directie Regionale Zaken

Productie: Directie Kennis

Legenda

- VR
- VR+BN
- HR
- VR+HR
- VR+BN
- HR+BN
- VR+HR+BN
- VR eraf
- VR erbij
- ander natura2000-gebied

VR = Vogelrichtlijngebied  
 HR = Habitatrichtlijngebied  
 BN = beschermd natuurmonument

