

ONTWERPBESLUIT KAMPINA & OISTERWIJKSE VENNEN

Gelet op artikel 3, eerste lid en artikel 4, vierde lid, van Richtlijn 92/43/EEG van de Raad van de Europese Gemeenschappen van 21 mei 1992 inzake de instandhouding van de natuurlijke habitats en de wilde flora en fauna (PbEG L 206);

Gelet op de Beschikking van de Commissie 2004/813/EG van 7 december 2004 tot vaststelling, op grond van Richtlijn 92/43/EEG, van de lijst van gebieden van communautair belang voor de Atlantische biogeografische regio (PbEG L 387);

Gelet op artikel 4, eerste en tweede lid, van Richtlijn 79/409/EEG van de Raad van de Europese Gemeenschappen van 2 april 1979 inzake het behoud van de vogelstand (PbEG L 103);

Gelet op de artikelen 10a en 15 van de Natuurbeschermingswet 1998;

BESLUIT:

Artikel 1

1. Als speciale beschermingszone in de zin van artikel 4, vierde lid, van de Richtlijn 92/43/EEG van de Raad van de Europese Gemeenschappen van 21 mei 1992 inzake de instandhouding van de natuurlijke habitats en de wilde flora en fauna (PbEG L 206) wordt aangewezen: het op de bij dit besluit behorende kaart aangegeven gebied, bekend onder de naam: **Kampina & Oisterwijkse Vennen**.
2. De in het eerste lid bedoelde speciale beschermingszone is aangewezen voor de volgende natuurlijke habitattypen opgenomen in bijlage I van Richtlijn 92/43/EEG (prioritaire habitattypen aangeduid met een sterretje):
 - H2310 Psammofiele heide met *Calluna* en *Genista*
 - H2330 Open grasland met *Corynephorus*- en *Agrostis*-soorten op landduinen
 - H3110 Mineraalarme oligotrofe wateren van de Atlantische zandvlakten (*Littorelletalia uniflorae*)
 - H3130 Oligotrofe tot mesotrofe stilstaande wateren met vegetatie behorend tot het *Littorelletalia uniflorae* en/of *Isoëto-Nanojuncetea*
 - H3160 Dystrofe natuurlijke poelen en meren
 - H4010 Noord-Atlantische vochtige heide met *Erica tetralix*
 - H4030 Droge Europese heide
 - H6230 *Soortenrijke heischrale graslanden op arme bodems van berggebieden (en van submontane gebieden in het binnenland van Europa)
 - H6410 Grasland met *Molinia* op kalkhoudende, venige, of lemige kleibodem (*Molinion caeruleae*)
 - H7110 *Actief hoogveen
 - H7150 Slenken in veengronden met vegetatie behorend tot het *Rhynchosporion*
 - H7210 *Kalkhoudende moerassen met *Cladium mariscus* en soorten van het *Caricion davallianae*
 - H9190 Oude zuurminnende eikenbossen op zandvlakten met *Quercus robur*
 - H91E0 *Bossen op alluviale grond met *Alnus glutinosa* en *Fraxinus excelsior* (*Alno-Padion*, *Alnion incanae*, *Salicion albae*)

3. De in het eerste lid bedoelde speciale beschermingszone is aangewezen voor de volgende soorten opgenomen in bijlage II van Richtlijn 92/43/EEG (prioritaire soorten aangeduid met een sterretje):
 - H1082 Gestreepte waterroofkever
 - H1149 Kleine modderkruiper
 - H1166 Kamsalamander
 - H1831 Drijvende waterweegbree

Artikel 2

1. Als onderdeel van de speciale beschermingszone in de zin van artikel 4, eerste en tweede lid, van de Richtlijn 79/409/EEG van de Raad van de Europese Gemeenschappen van 2 april 1979 inzake het behoud van de vogelstand (PbEG L 103) **Kampina** zoals aangewezen bij besluit van 29 oktober 1986 (J. 4775, Stcrt. 1986, nr. 214) worden aangewezen: de gebiedsdelen bedoeld in paragraaf 3.3 van de nota van toelichting behorende bij dit besluit.
2. De nota van toelichting, voor zover van toepassing op de aanwijzing zoals bedoeld in het eerste lid, wordt ingetrokken.
3. De in het eerste lid genoemde speciale beschermingszone is aangewezen voor de volgende trekkende vogelsoorten, welke worden beschermd op grond van artikel 4, tweede lid, van Richtlijn 79/409/EEG: Taigarietgans, Dodaars en Roodborsttapuit.
4. De kaart behorende bij het in het eerste lid bedoelde besluit wordt ingetrokken.

Artikel 3

1. De aanwijzing bedoeld in artikel 1 en de wijziging van het in artikel 2 bedoelde besluit, gaan vergezeld van een nota van toelichting en een kaart, welke deel uitmaken van dit besluit.
2. De in de artikelen 1 en 2 bedoelde speciale beschermingszones vormen samen het Natura2000-gebied **Kampina & Oisterwijkse Vennen**, waarvan de instandhoudingsdoelstelling in de zin van artikel 10a, tweede lid van de Natuurbeschermingswet 1998, is opgenomen in de nota van toelichting behorende bij dit besluit.

Artikel 4

1. Dit besluit zal, met uitzondering van de kaart en de nota van toelichting, met een toelichting in de Staatscourant worden geplaatst.
2. Dit besluit treedt in werking op de dag na bekendmaking in de Staatscourant.

Dit ontwerpbesluit, de kaart en de nota van toelichting worden gedurende zes weken ter inzage gelegd in het kantoor van de Directie Regionale Zaken, vestiging Zuid, van het ministerie van Landbouw, Natuur en Voedselkwaliteit: Keizersgracht 5, 5611 GB EINDHOVEN. Ter inzage legging vindt tevens plaats in de gemeentehuizen en openbare bibliotheken van de betreffende gemeente(n), in het kantoor van het waterschap waaronder het gebied valt, en in het provinciehuis van de betreffende provincie(s). Het ontwerpbesluit kan ook worden ingezien op internet op het adres: <http://www.minlnv.nl/natuurwetgeving>

Het definitieve besluit zal, met uitzondering van de kaart en de nota van toelichting, met een toelichting in de Staatscourant worden geplaatst.

Een ieder kan een zienswijze binnen zes weken na de terinzagelegging van dit ontwerpbesluit schriftelijk of mondeling naar voren brengen. Schriftelijke zienswijzen kunt u indienen bij het Inspraakpunt, zoals aangegeven in de bekendmaking. Een mondelinge zienswijze kunt u naar voren brengen op de wijze zoals deze in de bekendmaking is aangegeven. U wordt verzocht een kaart bij te voegen indien de zienswijze betrekking heeft op bepaalde percelen. Beroep tegen het definitieve besluit kan alleen worden ingesteld door een belanghebbende die een zienswijze naar voren heeft gebracht.

Nota van toelichting van het Natura2000-gebied Kampina & Oisterwijkse Vennen waarin opgenomen:

nota van toelichting bij de aanwijzing van Kampina & Oisterwijkse Vennen als speciale beschermingszone in het kader van de Richtlijn 92/43/EEG van de Raad van de Europese Gemeenschappen inzake de instandhouding van de natuurlijke habitats en de wilde flora en fauna en hierna te noemen de Habitatrichtlijn, alsmede nota van toelichting bij de wijziging van besluit J. 4755 van de aanwijzing van Kampina als speciale beschermingszone in het kader van de Richtlijn 79/409/EEG van de Raad van de Europese Gemeenschappen van 2 april 1979 inzake het behoud van de vogelstand en hierna te noemen de Vogelrichtlijn

1. INLEIDING

Door middel van dit besluit wordt het gebied Kampina & Oisterwijkse Vennen aangewezen als speciale beschermingszone onder de Habitatrichtlijn. Tevens wordt de aanwijzing van Kampina als speciale beschermingszone onder de Vogelrichtlijn gewijzigd. Deze wijziging heeft in elk geval betrekking op de vogelsoorten waarvoor dit gebied is aangewezen hetgeen is gebaseerd op toepassing van de criteria, die zijn gebruikt bij de aanwijzing van de Vogelrichtlijngebieden in 2000¹. Beide aanwijzingen tezamen vormen het Natura2000-gebied Kampina & Oisterwijkse Vennen, waarvan de instandhoudingsdoelstellingen in dit besluit zijn opgenomen.

In hoofdstuk 2 van deze nota van toelichting worden de aanwijzingen onder Habitat- en Vogelrichtlijn kort toegelicht. Deze toelichting omvat verder in hoofdstuk 3 de gebiedsbeschrijving, bijzonderheden met betrekking tot de begrenzing en een toelichting op de kaart. Tenslotte zijn in hoofdstuk 4 de instandhoudingsdoelstellingen vermeld.

2. AANWIJZINGEN HABITAT- EN VOGELRICHTLIJN

Door middel van dit besluit wordt het gebied Kampina & Oisterwijkse Vennen aangewezen als speciale beschermingszone onder de Habitatrichtlijn (verder aangeduid als "Habitatrichtlijngebied"). Het gebied is in mei 2003 aangemeld volgens de procedure zoals opgenomen in artikel 4 van deze richtlijn waarna het gebied in december 2004 door de Europese Commissie onder de naam "Kampina en Oisterwijkse Bossen en Vennen" en onder nummer NL3000401 is geplaatst op de lijst van gebieden van communautair belang voor de Atlantische biogeografische regio. Het gebied is aangewezen voor vier prioritaire habitattypen in de zin van artikel 1 van de Habitatrichtlijn.

Het gebied is op 29 oktober 1986 (besluit J. 4755) onder de naam "Kampina" aangewezen als speciale beschermingszone onder de Vogelrichtlijn (verder aangeduid als "Vogelrichtlijngebied"). Bij de Europese Commissie is dit gebied bekend onder nummer NL2000010. Het besluit J. 4755 is door middel van dit besluit gewijzigd.

Het Natura2000-gebied Kampina & Oisterwijkse Vennen (landelijk gebiedsnummer 133) omvat het Vogelrichtlijngebied Kampina en het Habitatrichtlijngebied Kampina & Oisterwijkse Vennen. Natura 2000 is het samenhangende Europees ecologisch netwerk bestaande uit de gebieden aangewezen onder de Habitatrichtlijn. Dit netwerk moet de

¹ Nota van Antwoord Vogelrichtlijn, bijlage 1, Selectiecriteria en methode van begrenzing
N2K133_WB HV Kampina en Oisterwijkse Vennen.doc

betrokken natuurlijke habitattypen en habitats van soorten in hun natuurlijke verspreidingsgebied in een gunstige staat van instandhouding behouden of in voorkomend geval herstellen. Natura 2000 bestrijkt ook de onder Vogelrichtlijn aangewezen gebieden. De instandhoudingsdoelstellingen (hoofdstuk 4) en eventuele wijziging van de begrenzing zijn in algemene zin nader toegelicht in het Natura 2000 Doelendocument. Dit document geeft het beleidskader van de geformuleerde instandhoudingsdoelstellingen weer en van de daarbij gehanteerde systematiek. Beschrijvingen van habitattypen en soorten waarvoor doelen zijn vastgesteld, zijn opgenomen in het Natura 2000 Profielendocument. Hierin wordt ook ingegaan op de interpretatie van habitattypen en de relatieve bijdrage van afzonderlijke gebieden aan het Natura2000-netwerk.

Het Natura2000-gebied Kampina & Oisterwijkse Vennen ligt in de provincie Noord-Brabant en behoort tot het grondgebied van de gemeenten Boxtel, Oirschot, Oisterwijk en Tilburg.

3. GEBIEDSBESCHRIJVING EN BEGRENZING

3.1 Gebiedsbeschrijving

Kampina en de naastgelegen Oisterwijkse vennen en bossen vormen samen een voorbeeld van het licht glooiende Brabants dekzandlandschap, met U-vormige paraboolduinen, met bossen, vennen, heide en overgangen naar schraalgraslanden in beekdalen. Kampina is een restant van het halfnatuurlijke Kempense heidelandschap, met droge en vochtige heidevegetaties, akkertjes, een meanderend riviertje, voedselarme vennen en blauwgraslanden. In de oeverzones van de vennen komt nog hoogveenvorming, in het zuiden liggen dopheidevelden. In het stroomdal van de vrij meanderende Beerze staan hoge populieren, elzenbroek, vochtige heide met gagelestruweel en blauwgraslanden.

De vennen in het gebied zijn vaak langgerekt in zuidwest-noordoostelijke richting, de dominerende windrichting van de laatste ijstijd, toen dit landschap grotendeels werd gevormd. Vennen die in het gebied aanwezig zijn betreffen doorstroomvennen (o.a. de Centrale Vennen in de Oisterwijkse Bossen), geïsoleerde zure vennen, en vennen in beekdalflanken die (van oorsprong) onder invloed staan van inundatie met beekwater. De vennen in de Oisterwijkse bossen zijn merendeels ontstaan als uitgestoven laagten in een stuifzandlandschap, waar veentjes in ontstonden. Door vervening is hierin sinds de Middeleeuwen weer open water ontstaan. In het gebied zijn reeds in 1950 de eerste herstelmaatregelen in de vennen uitgevoerd.

3.2 Landschappelijke context en kenmerken begrenzing

Kampina & Oisterwijkse Vennen behoort tot het Natura2000-landschap 'Hogere zandgronden'.

De begrenzing van het Habitatrictlijngebied Kampina & Oisterwijkse Vennen is bepaald aan de hand van de ligging van de natuurlijke habitats en de leefgebieden van de soorten waarvoor het gebied is aangewezen. Daarnaast omvat het begrensde gebied ook natuurwaarden die integraal onderdeel uitmaken van de ecosystemen waartoe de betreffende habitattypen en leefgebieden van soorten behoren alsmede nieuwe natuur indien dit noodzakelijk wordt geacht om bedreigde en schaarse habitattypen en leefgebieden van soorten te herstellen.

Bij de keuze en de afbakening van de gebieden is geen rekening gehouden met andere vereisten dan die verband houdend met de instandhouding van de natuurlijke habitats en de wilde flora en fauna.²

Kampina is aangewezen als Vogelrichtlijngebied vanwege de aanwezigheid van heide en vennen die als geheel het leefgebied vormen van een aantal in artikel 4 van de Richtlijn bedoelde vogelsoorten. Het vormt het broedgebied van soorten trekvogels als bedoeld in artikel 4, tweede lid. De begrenzing van het gebied is zo gekozen dat een in landschappelijk en vogelkundig opzicht samenhangend geheel is ontstaan dat voorziet in de beschermingsbehoefte met betrekking tot het voortbestaan en/ of voortplanten van bedoelde vogelsoorten.

3.3 Begrenzing en oppervlakte

De begrenzing van het Natura2000-gebied is aangegeven op de bij de aanwijzing behorende kaart. Het Natura2000-gebied Kampina & Oisterwijkse Vennen bestaat uit het bos-, heide- en vennencomplex ten zuiden van Oisterwijk en de Kapelweg (N624) en ten noorden van Moergestel. In het westen liggen de Oisterwijkse vennen en bossen. Ten westen van de Moergestelse weg liggen De Brekxse Hoven en Landgoed Ter Braakloon met de vennen Schaapsven, Bergh- of Galgeven en Keelven. Ten oosten van de Moergestelse weg liggen de Oude Hondsborg, Oisterwijksche Heide en een deel van de Logtsche Heide, inclusief de aanwezige vennen. De noordgrens wordt hier gevormd door de bebouwing van van Oisterwijk en voor een deel door de Heisteeg. Via de De Looten staat dit westelijk deelgebied in verbinding met de Kampina. De grens wordt gevormd door de Posthoornse Weg in het noordwesten, de Kapelweg (N624) in het noorden, Huisvennen in het noordoosten. Deelgebieden binnen Kampina zijn Het Banisveld, Klokketorenen en omgeving, Balsvoort, Smalbroeken.

Het Habitatrictlijngebied valt in zijn geheel samen met de hiervoor omschreven begrenzing van het Natura2000-gebied. Het Vogelrichtlijngebied betreft de Kampina, waarbij de deelgebieden Banisveld en de omgeving van het Klokketorenen uitsluitend Habitatrictlijngebied zijn.

Het Natura2000-gebied beslaat een oppervlakte van 2.294 ha, waarvan 1.262 ha onder beide richtlijnen is aangewezen. Deze cijfers betreffen bruto-oppervlakten omdat bij de berekening geen rekening is gehouden met niet op de kaart, tekstueel uitgesloten delen (zie paragraaf 3.4).

De begrenzingen van het Vogelrichtlijngebied Kampina en van het Habitatrictlijngebied Kampina & Oisterwijkse Vennen (zoals aangemeld) zijn op de kaart op enkele technische punten verbeterd:

- Verharde wegen en bebouwing, die reeds tekstueel waren geëxclaveerd, zijn aan de rand van het gebied zoveel mogelijk ook op de kaart buiten de begrenzing gebracht.
- De begrenzing is waar mogelijk gelegd langs topografisch herkenbare lijnen, zoals wegen, wateren, perceelscheidingen en bosranden.
- In geval van onlogische verschillen (< 25 ha) tussen het Vogelrichtlijngebied en het Habitatrictlijngebied zijn de begrenzingen gelijkgetrokken (bijlage A).

² Hof van Justitie EG ,7 november 2000, First Corporate Shipping, zaak C-371/98, punten 15 en 25

Overige wijzigingen van meer dan 1 ha worden in de volgende alinea toegelicht.

De begrenzing van het Habitatrichtlijngebied (zoals aangemeld) is op een aantal plaatsen aangepast:

- In het westelijke deel (Oisterwijkse Vennen) zijn een aantal percelen aan de rand van de begrenzing, die niet in eigendom zijn van natuurbeherende instanties uit de begrenzing gehaald teneinde een logische begrenzing te bewerkstelligen (totaal ca. 17 ha).
- Op enkele plekken is het westelijk deelgebied en het deelgebied bij De Logt uitgebreid (19 ha) teneinde een logischer begrenzing te verkrijgen en/ of deze op de bosrand te leggen; dit betreft bestaande natuur (ten dele van Natuurmonumenten en Brabants Landschap).
- Uitbreiding met twee percelen (5,3 ha) aan de zuidwestzijde van Kampina waardoor de begrenzing op de bosrand komt te liggen (bestaande natuur).
- Aan de noordwestkant van Kampina (ten oosten van Oisterwijk) is het gebied uitgebreid vanwege het voorkomen van Zwakgebufferde vennen (H3130) en Vochtige heiden (*hogere zandgronden*) subtype A (H4010_A) in en rond het Beeldven en de aanwezigheid van Drijvende waterweegbree (H1831) en Kamsalamander (H1166). Tevens zijn er Blauwgraslanden (H6410) in verarmde vorm aanwezig. Dit betreft bestaande natuur van het Brabants Landschap (ca. 114 ha).
- Aan de zuidoostkant is het deelgebied Kampina uitgebreid met het Banisveld gelet op het voorkomen van Zwak gebufferde vennen (H3130) en de instandhouding van vochtminnende habitattypen in het aangrenzende deel van Kampina (o.a. Blauwgraslanden, H6410). Het betreft nieuwe natuur verworven door Natuurmonumenten (ca. 97 ha).

Het Vogelrichtlijngebied is in het noordwesten uitgebreid met bos, heide en vennen (62 ha; bijlage A) dat onderdeel uitmaakt van het aangemelde Habitatrichtlijngebied en van belang is voor dodaars en roodborsttapuit.

3.4 Toelichting bij de kaart en uitgesloten delen

De begrenzing van het Natura2000-gebied is aangegeven op de bij de aanwijzing behorende kaart. Voor zover van toepassing is daarbij onderscheid gemaakt tussen Habitatrichtlijngebied, Vogelrichtlijngebied en (voormalige) natuurmonumenten. Daar waar de kaart en de nota van toelichting, bijvoorbeeld om kaart-technische redenen, niet overeenstemmen, is de tekst in deze paragraaf doorslaggevend. In voorkomende gevallen zijn op de kaart ook aangrenzende Natura2000-gebieden aangegeven. Aan de indicatief aangeduide begrenzing van deze gebieden kunnen geen rechten worden ontleend (voor de begrenzing van deze gebieden wordt verwezen naar de kaarten van de betreffende aangewezen of aangemelde gebieden).

Voor de begrenzing van Natura2000-gebieden geldt de volgende algemene exclaveringsformule: Bestaande bebouwing, erven, tuinen, verhardingen en hoofdspoorwegen maken geen deel uit van het aangewezen gebied, tenzij daarvan in paragraaf 3.3 wordt afgeweken. Voor de gebruikte begrippen gelden de volgende definities (voor zover van toepassing in het onderhavige gebied):

- **Bebouwing** betreft één of meer gebouwen of bouwwerken, geen gebouwen zijnde. **Gebouw**: elk bouwwerk, dat een voor mensen toegankelijke overdekte geheel of gedeeltelijk met wanden omsloten ruimte vormt. **Bouwwerk**: elke constructie van enige omvang van hout, steen, metaal of ander materiaal, welke hetzij direct of

indirect met de grond verbonden is hetzij direct of indirect steun vindt in of op de grond.

- Erven zijn de onmiddellijk aan een woning of ander gebouw gelegen, daarbij behorende en daarmee in gebruik zijnde terreinen.
- Tuinen zijn in de onmiddellijke nabijheid van een woning of ander gebouw gelegen intensief onderhouden terreinen beplant met siergewassen en gazons of in gebruik als moestuin die zich duidelijk onderscheiden van de omgeving. Tuinen zijn meestal besloten en omheind middels een afrastering, schutting, muur of haag, of (deels) omgeven door een sloot.
- Verhardingen kunnen bijvoorbeeld zijn: wegen, pleinen, parkeervoorzieningen, erfverhardingen en steenglooingen. Wegen betreffen alle voor het gemotoriseerd verkeer in gebruik zijnde kunstmatig verharde wegen met inbegrip van de daarin liggende bruggen en duikers en de tot die wegen behorende paden en bermen of zijkanten.
- Hoofdspoorwegen betreffen spoorlijnen die zijn opgenomen in het Besluit aanwijzing hoofdspoorwegen (Stb. 2004, nr. 722).

Met betrekking tot het grensverloop langs verharde wegen, hoofdspoorwegen, watergangen, waterkerende dijken en de duinvoet geldt het volgende voor zover van toepassing in het onderhavige gebied:

- Waar de buitengrens van een gebied wordt gevormd door een verharde weg wordt de grens gelegd op de voet van het talud of langs de wegberm aan de zijde van het gebied.
- Langs hoofdspoorwegen geldt artikel 20 van de Spoorwegwet.
- Waar de buitengrens van een gebied wordt gevormd door een watergang die op de kaart slechts door een enkelvoudige lijn wordt aangegeven, wordt de grens gelegd op de watergrens die, gezien vanuit het gebied, aan de overzijde is gelegen omdat dergelijke wateren een ecologisch/ waterhuishoudkundige eenheid vormen met de aanwezige natte habitats/ leefgebieden.
- De zeewaartse grens van duingebieden loopt langs de duinvoet van het buitenduin. Bij duinaangroei verplaatst de grens zich zeewaarts, bij duinafslag landinwaarts met de duinvoet mee.
- Waar de buitengrens van het watergebied samenvalt met een waterkerende dijk ligt de grens op de buitenteen van de dijk. Waar de buitengrens van een landgebied samenvalt met een waterkerende dijk ligt de grens op de teen van de dijk aan de gebiedszijde.

4. INSTANDHOUDINGSDOELSTELLINGEN

4.1 Inleiding

Het ecologisch netwerk Natura 2000 moet de betrokken natuurlijke habitats en leefgebieden van soorten in hun natuurlijke verspreidingsgebied in een gunstige staat van instandhouding behouden of in voorkomend geval herstellen. Onder het begrip “instandhouding” wordt een geheel van maatregelen verstaan die nodig zijn voor het behoud of herstel van natuurlijke habitats en populaties van wilde dier- en plantensoorten in een gunstige staat van instandhouding. Ingevolge artikel 4, vierde lid, Habitatrichtlijn worden bij aanwijzing als Habitatrichtlijngebied “tevens de prioriteiten vast[gesteld] gelet op het belang van de gebieden voor het in een gunstige staat van instandhouding behouden of herstellen van een type natuurlijke habitat [...]

of van een soort [...] alsmede voor de coherentie van Natura 2000 en gelet op de voor dat gebied bestaande dreiging van achteruitgang en vernietiging”. Deze bepaling is in artikel 10a, tweede lid, van de Natuurbeschermingswet 1998 nader uitgewerkt. Op grond van dit artikel bestaat de verplichting om in een aanwijzing doelstellingen ten aanzien van de instandhouding van leefgebieden van vogelsoorten dan wel doelstellingen ten aanzien van de instandhouding van natuurlijke habitats of populaties van de in het wild levende dier- en plantensoorten op te nemen. Om die reden zijn voor elk Natura2000-gebied instandhoudingsdoelstellingen ontwikkeld, waarbij per habitatype en per (vogel)soort is uitgegaan van landelijke doelen en de bijdrage die een gebied redelijkerwijs kan leveren voor het bereiken van een gunstige staat van instandhouding op landelijk niveau.

4.2 Algemene doelen

- Behoud van de bijdrage van het Natura2000-gebied aan de biologische diversiteit en aan de gunstige staat van instandhouding van natuurlijke habitats en soorten binnen de Europese Unie.
- Behoud van de bijdrage van het Natura2000-gebied aan de ecologische samenhang van het Natura2000-netwerk zowel binnen Nederland als binnen de Europese Unie.
- Behoud en waar nodig herstel van de ruimtelijke samenhang met de omgeving ten behoeve van de duurzame instandhouding van de in Nederland voorkomende natuurlijke habitattypen en soorten.
- Behoud en waar nodig herstel van de natuurlijke kenmerken en van de samenhang van de ecologische structuur en functies van het gehele gebied voor alle habitattypen en soorten waarvoor instandhoudingsdoelstellingen zijn geformuleerd.
- Behoud of herstel van gebiedsspecifieke ecologische vereisten voor de duurzame instandhouding van de habitattypen en soorten waarvoor instandhoudingsdoelstellingen zijn geformuleerd.

4.3 Habitatrictlijn: habitattypen (bijlage I)

H2310 Psammofiele heide met *Calluna* en *Genista*

Doel Uitbreiding oppervlakte en verbetering kwaliteit.

Toelichting Het habitatype stuifzandheiden met struikhei gaat door verbossing geleidelijk achteruit in oppervlakte en kwaliteit. Het habitatype verkeert in een zeer ongunstige staat van instandhouding, verbetering en uitbreiding zijn daarom noodzakelijk. Het openhouden van het gebied is mede van belang met het oog op de aanwezige vennen (vermindering van verdamping en voldoende windwerking). Dit habitatype komt vooral voor in het Oisterwijkse gebied.

H2330 Open grasland met *Corynephorus*- en *Agrostis*-soorten op landduinen

Doel Uitbreiding oppervlakte en verbetering kwaliteit.

Toelichting Het habitatype zandverstuivingen is momenteel in geringe mate aanwezig. De afwisseling van (kleine) stuifzanden en habitatype H2310 stuifzandheiden met struikhei is voor een groot aantal dieren belangrijk. Beide habitattypen komen lokaal in mozaiekvorm voor.

- H3110** **Mineraalarme oligotrofe wateren van de Atlantische zandvlakten (*Littorelletalia uniflorae*)**
- Doel Uitbreiding oppervlakte en verbetering kwaliteit.
- Toelichting Het habitatype zeer zwakgebufferde vennen komt o.a. voor in het Staalbergven. Dit type kwam vroeger in meerdere vennen voor, er zijn goede mogelijkheden voor verbetering van de kwaliteit.
-
- H3130** **Oligotrofe tot mesotrofe stilstaande wateren met vegetatie behorend tot het *Littorelletalia uniflorae* en/of *Isoëto-Nanojuncetea***
- Doel Uitbreiding oppervlakte en verbetering kwaliteit.
- Toelichting Het gebied levert een zeer grote bijdrage aan het landelijke doel voor het habitatype zwakgebufferde vennen. In het gebied bestaan nog diverse mogelijkheden om het type te herstellen. Voor een deel zijn de benodigde maatregelen hiertoe recent genomen (Winckelsven). De doorstroomvennen van Oisterwijk worden in een deel van het jaar met zwak gebufferd water gevoed. Duurzaam herstel van de waterhuishouding wordt echter beoogd.
-
- H3160** **Dystrofe natuurlijke poelen en meren**
- Doel Behoud oppervlakte en verbetering kwaliteit. Enige achteruitgang in oppervlakte ten gunste van habitatypen H3130 zwakgebufferde vennen of H7110 actieve hoogvenen *heideveentjes* (subtype B) is toegestaan.
- Toelichting Het habitatype zure vennen komt voor in de vorm van jonge verlandingsstadia in geïsoleerde, zure vennen. Kwaliteitsverbetering is noodzakelijk omdat de ondoorlatende ondergrond van een aantal vennen lokaal is weggegraven, waardoor water wegloopt, en omdat de vennen zijn aangetast door atmosferische depositie. Een deel van de thans zure vennen is van oorsprong zwakgebufferd: herstel naar habitatype H3130 zwakgebufferde vennen wordt daar beoogd. Door verlanding van het ven kan ontwikkeling naar habitatype H7110 actieve hoogvenen, *heideveentjes* (subtype B) plaatsvinden.
-
- H4010** **Noord-Atlantische vochtige heide met *Erica tetralix***
- Doel Behoud oppervlakte en verbetering kwaliteit vochtige heiden, *hogere zandgronden* (subtype A).
- Toelichting In een groot deel van Kampina is het habitatype vochtige heiden, *hogere zandgronden* (subtype A) vergrast, verbetering kwaliteit is hier mogelijk.
-
- H4030** **Droge Europese heide**
- Doel Behoud oppervlakte en verbetering kwaliteit.
- Toelichting Het open houden van begroeiingen van het habitatype droge heiden is mede van belang met het oog op de aanwezige vennen (verbetering van het inziggebied en creëren van voldoende windwerking). Dit habitatype komt vooral voor op Kampina (voorkomen van podzolbodems).
-
- H6230** ***Soortenrijke heischrale graslanden op arme bodems van berggebieden (en van submontane gebieden in het binnenland van Europa)**
- Doel Uitbreiding oppervlakte en verbetering kwaliteit.
- Toelichting Het habitatype heischrale graslanden ontwikkelt zich in Het Banisveld. De verwachting is dat het de meest waardevolle locatie in Brabant gaat worden.

- H6410** **Grasland met *Molinia* op kalkhoudende, venige, of lemige kleibodem (*Molinion caeruleae*)**
Doel Uitbreiding oppervlakte en verbetering kwaliteit.
Toelichting De blauwgraslanden in de flank van de Beerze (Smalbroeken) behoorden tot de beste voorbeelden van Brabant. Zowel oppervlakte als kwaliteit zijn achteruitgegaan. Het habitatype is ernstig bedreigd. Herstel van het habitatype blauwgraslanden in dit gebied is noodzakelijk.
- H7110** ***Actief hoogveen**
Doel Uitbreiding oppervlakte en verbetering kwaliteit actieve hoogvenen, *heideveentjes* (subtype B).
Toelichting Het habitatype galigaanmoerassen komt voor in het Winckelsven, waar het zich in het verleden – door inlaat van gebufferd water - heeft uitgebreid ten koste van habitatype H3130 zwakgebufferde vennen. Door isolatie van het ven, is het type verarmd. Uitbreiding is geen doelstelling, omdat dat ten koste zou gaan van habitatype H3130 zwakgebufferde vennen.
- H7150** **Slenken in veengronden met vegetatie behorend tot het *Rhynchosporion***
Doel Uitbreiding oppervlakte en behoud kwaliteit.
Toelichting Het habitatype pioniervegetaties met snavelbiezen komt veel voor op plagplekken, die voor een groot deel zullen ontwikkelen tot habitatype H4010 vochtige heide, *hogere zandgronden* (subtype A). Voor behoud van de soortensamenstelling is het van belang her en der in het terrein pionierplekken te behouden, maar daarnaast zal een gedeelte ook op een natuurlijker wijze instandgehouden kunnen worden in natte laagten.
- H7210** ***Kalkhoudende moerassen met *Cladium mariscus* en soorten van het *Caricion davallianae***
Doel Behoud oppervlakte en verbetering kwaliteit.
Toelichting Het habitatype galigaanmoerassen komt voor in het Winckelsven, waar het zich in het verleden – door inlaat van gebufferd water - heeft uitgebreid ten koste van habitatype H3130 zwakgebufferde vennen. Door isolatie van het ven, is het type verarmd. Uitbreiding is geen doelstelling, omdat dat ten koste zou gaan van habitatype H3130 zwakgebufferde vennen.
- H9190** **Oude zuurminnende eikenbossen op zandvlakten met *Quercus robur***
Doel Behoud van oppervlakte en verbetering kwaliteit.
Toelichting Het habitatype oude eikenbossen komt voor als oude bosgroeiplaatsen op kleine zandkoppen in het Beerzedal en als jonger, spontaan eikenbos (matige kwaliteit) op grotere zandruggen in het gebied. Het habitatype verkeert niet in een gunstige staat van instandhouding, verbetering kwaliteit is mogelijk en wenselijk.

- H91E0** ***Bossen op alluviale grond met *Alnus glutinosa* en *Fraxinus excelsior* (*Alno-Padion*, *Alnion incanae*, *Salicion albae*)**
- Doel Behoud oppervlakte en verbetering kwaliteit vochtige alluviale bossen, *beekbegeleidende bossen* (subtype C).
- Toelichting Het habitattype vochtige alluviale bossen komt voor in Smalbroeken (langs de Beerze) in de vorm van *beekbegeleidende bossen* (subtype C). De kwaliteit kan verbeterd worden nu recentelijk maatregelen genomen zijn om de waterkwaliteit van de Beerze te herstellen.

4.4 Habitatrictlijn: soorten (bijlage II)

H1082 **Gestreepte waterroofkever**

- Doel Behoud omvang en kwaliteit leefgebied voor behoud populatie.
- Toelichting De gestreepte waterroofkever heeft een zeer ongunstige staat van instandhouding en is vrijwel geheel beperkt tot laagveenmoerassen. In dit gebied leeft de soort echter in het Voorste Goorven: de enig overgebleven vennenpopulatie in Nederland. Hij is ter plekke waarschijnlijk afhankelijk van de inlaat van gebufferd water. Mogelijkheden voor versterking van de populatie zijn nog onduidelijk, waardoor gekozen is voor een behoudsdoelstelling.

H1149 **Kleine modderkruiper**

- Doel Behoud omvang en kwaliteit leefgebied voor behoud populatie.
- Toelichting De kleine modderkruiper is nu talrijk aanwezig in de Heilooop. Verder dichtgroeien met lisdoddes kan echter een bedreiging gaan vormen.

H1166 **Kamsalamander**

- Doel Uitbreiding omvang en verbetering kwaliteit leefgebied voor uitbreiding populatie.
- Toelichting De kamsalamander is in Noord-Brabant sterk achteruitgegaan en komt ook in dit gebied nog maar spaarzaam voor. Vermoedelijk bevindt zich een populatie in het beekdal van de Beerze. Hier kan uitbreiding van leefgebied plaatsvinden in het Baningsveld. Ten westen van Moergestel en ten zuiden van landgoed Nemelaer in het Beeldven bevindt zich een andere relictpopulatie. In het omliggende agrarische gebied zijn relictpopulaties aanwezig. Voor versterking van de populatie is verbinding met deze relictpopulaties van belang. Verbetering kwaliteit omvat dus tevens verbetering verbinding met belangrijke leefgebieden buiten het Natura2000-gebied.

H1831 **Drijvende waterweegbree**

- Doel Behoud verspreiding en behoud omvang en kwaliteit biotoop voor behoud populatie.
- Toelichting De drijvende waterweegbree is in het Staalbergven duurzaam aanwezig. In het verleden was de soort ook aanwezig op andere plekken (zoals Groot Huisven en Witven).

4.5 Vogelrichtlijn: broedvogels

A004 Dodaars

Doel Behoud omvang en kwaliteit leefgebied met een draagkracht voor een populatie van ten minste 30 paren.

Toelichting Van oudsher is de dodaars broedvogel van de vennen. Inventarisatiegegevens zijn schaars. In de 60-er jaren broedden circa 10 paren en in 1999 werden 29 paren geteld. Gezien de landelijk gunstige staat van instandhouding is behoud voldoende. Het gebied levert onvoldoende draagkracht voor een sleutelpopulatie, maar draagt wel bij aan de draagkracht in de regio Midden Brabant ten behoeve van een regionale sleutelpopulatie.

A276 Roodborsttapuit

Doel Behoud omvang en kwaliteit leefgebied met een draagkracht voor een populatie van ten minste 30 paren.

Toelichting Van oudsher is de roodborsttapuit broedvogel van de heidevelden. Inventarisatiegegevens zijn schaars. In 1999 werden 34 paren geteld. Gezien de landelijk gunstige staat van instandhouding is behoud voldoende. Het gebied levert onvoldoende draagkracht voor een sleutelpopulatie, maar draagt wel bij aan de draagkracht in de regio Midden Brabant ten behoeve van een regionale sleutelpopulatie.

4.6 Vogelrichtlijn: niet-broedvogels

A039 Taigarietgans

Doel Behoud omvang en kwaliteit leefgebied met een draagkracht voor een populatie van gemiddeld 300 vogels (seizoensmaximum).

Toelichting Aantallen taigarietganzen zijn van nationale betekenis. Dit gebied heeft voor de soort o.a. een functie als slaappleaats. Het gebied levert als slaappleaats de grootste bijdrage binnen het Natura 2000 netwerk. De beschikbare gegevens zijn nog niet geschikt voor een trendanalyse. Handhaving van de huidige situatie is voldoende want de landelijke staat van instandhouding is gunstig.

133. Kampina en Oisterwijkse Vennen

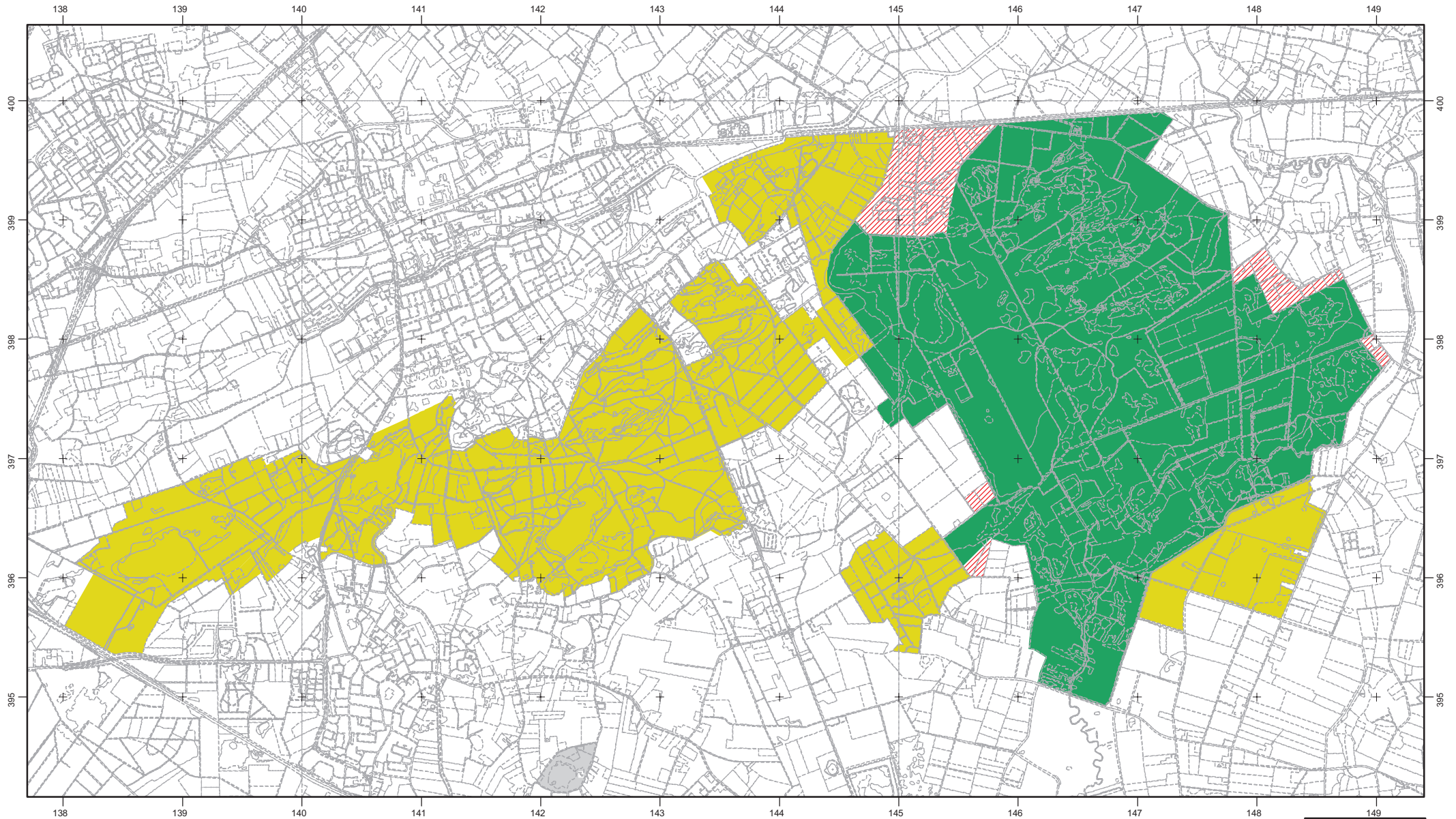

Ministerie van LNV, Directie Natuur en Directie Regionale Zaken

Productie: Directie Kennis

Legenda

- | | | |
|-------|----------|-------------------------|
| VR | VR+BN | VR eraf |
| HR | HR+BN | VR erbij |
| VR+HR | VR+HR+BN | ander natura2000-gebied |

VR = Vogelrichtlijngebied
 HR = Habitatrichtlijngebied
 BN = beschermd natuurmonument

